



指导性文件  
GUIDANCE NOTES  
GD 09-2008

中 国 船 级 社

# 船舶防污底系统检验指南

2008



人民交通出版社

China Communications Press



指导性文件  
GUIDANCE NOTES  
GD 09-2008

中 国 船 级 社

# 船舶防污底系统检验指南

2008

北 京  
Beijing

# 目 录

## 第1章 总 则

- 1.1 目的和适用范围
- 1.2 定义
- 1.3 船舶防污底系统控制要求
- 1.4 附加标志

## 第2章 船舶检验

- 2.1 一般要求
- 2.2 检验申请
- 2.3 新造船初次检验
- 2.4 现有船初次检验
- 2.5 附加检验

## 第3章 法定证书

- 3.1 证书的签发和签署
- 3.2 证书失效和恢复

## 附件1 防污底系统取样和分析方法

# 第 1 章 通 则

## 1.1 目的和适用范围

1.1.1 本指南旨在规定船舶防污底系统检验要求，确保船舶及其所应用的防污底系统满足适用的规定要求。

1.1.2 本指南适用于以下情况的检验：

- (1) 船舶申请签发、签署防污底系统证书检验。
- (2) 船舶申请AFS附加标志的检验；

## 1.2 定义

1.2.1 就本指南而言，有关术语定义如下：

(1) 防污底系统：系指用于船舶控制或防止不利生物附着的涂层和油漆、表面处理、表面或装置。

(2) 规定要求：系指如下公约、规范和其他接受的标准：

- ① IMO《2001年国际控制船舶有害防污底系统公约》（简称AFS公约）；
- ② CCS《钢质海船入级规范》；
- ③ 适用的船旗国要求。

(3) 防污底系统证书：系指证明应用于船舶的防污底系统满足规定要求的正式文件。

注：就国际航行船舶而言，证书分通用和欧盟格式，如下：

① 通用格式包括：

- a. 《国际防污底系统证书》（格式CAF）及《防污底系统记录》（格式RAF）适用于悬挂所有接受AFS公约的船旗国国旗的船舶；
- b. 《防污底系统符合证明》（格式SAF）及《防污底系统记录》（格式RAF）适用于悬挂未接受AFS公约的非欧盟成员国国旗的船舶；

② 欧盟格式《国际防污底系统证书》（格式CAF（EU））及《防污底系统记录》（格式RAF）适用于悬挂未接受AFS公约的欧盟成员国国旗的船舶；

(4) 证书记录签署页：系指当船舶防污底系统进行附加检验后而对证书记录进行签署的正式文件，对1.2.1（3）定义中使用欧盟格式证书的船舶，应使用欧盟格式的证书记录签署页（格式RAF—E（EU）），除此以外均应使用通用格式的证书记录签署页（格式RAF—E）。

(5) 初次检验：系指为授予 AFS 附加标志和/或船舶投入营运之前或首次签发《国际防污底系统证书》或《防污底系统符合证明》时的检验，以确认符合规定要求（1.2.1（2））。

(6) 附加检验：系指船舶防污底系统全部更换和替代时，或当其修补范围超过 25%及以上时，或船舶发生重大改装时进行的检验，不包括简单的维护保养，如碰擦码头后的补漆。

(7) 申请方：系指申请 CCS 进行船舶防污底系统检验的船东、船厂或公司。

(8) 公司：系指 CCS《船舶安全管理体系认证规范》1.1.2（2）定义的公司。

### **1.3 船舶防污底系统控制要求**

#### **1.3.1 船舶防污底系统的控制措施有如下两点：**

- (1) 不得应用或重新应用含有作为生物杀灭剂的有机锡化合物的防污底漆。
- (2) 船舶防污底系统不得含有作为生物杀灭剂的有机锡化合物，或者用一个封闭涂层覆盖不符合防污底公约要求的防污底系统，以防止有机锡化合物的渗出。

1.3.2 对于申请签发法定证书的船舶，上述1.3.1控制措施的实施时间应满足防污底公约的要求或者船旗国主管机关的要求。

#### **1.3.3 防污底漆应持有CCS或接受的工厂认可证书，或等效证书。**

### **1.4 附加标志**

1.4.1 根据船东申请，按本指南第2章进行检验，确认符合CCS《钢质海船入级规范》第8篇第8章的有关防污底系统的相关要求，授予AFS附加标志。

## 第2章 船舶检验

### 2.1 一般要求

2.1.1 防污底系统检验包括初次检验和附加检验。

2.1.2 初次检验应尽量与干坞检验一起进行。

2.1.3 影响船舶防污底系统的船舶重大改装应按新造船初次检验要求进行。

### 2.2 检验申请

2.2.1 申请方应向 CCS 提交书面检验申请，并随同检验申请提交如下资料：

(1) 船舶要素：

- ① 船名
- ② 船舶编号或呼号
- ③ 船籍港
- ④ 总吨位
- ⑤ IMO 编号

(2) 由防污底系统生产厂出具的不含有机锡化合物的防污底系统的声明，包括：

- ① 防污底系统类型（如：“不含有机锡的自抛光型”，“不含有机锡的消蚀型”，“不含有机锡的传统型”，“无杀虫剂硅类型油漆，其它”。如果防污底系统不包括活性成分，则应使用“无杀虫剂”）、名称和颜色；
- ② 防污底系统生产厂名称；
- ③ 活性成分及其化学文摘资料（CAS 编号）；
- ④ 工厂认可证书。

(3) 不含有机锡化合物的防污底系统和/或封闭涂层的采购凭证；

(4) 涂装施工程序，包括清除原涂层的程序（如适用）。

(5) 如使用封闭涂层，还应包括封闭涂层的相关信息，如名称、类型、颜色等。

(6) 防污底系统的材料安全数据单（MSDSs）或类似文件。

### 2.3 新造船初次检验

2.3.1 新造船检验初次检验，应验证如下项目：

(1) 确认申请方随申请书提交的 2.2.1 所述文件资料与规定要求和申请书所述的一致性。

(2) 确认船舶所应用的防污底系统持有有效的 CCS 船用产品证书和/或工厂认可证书；

(3) 确认在应用过程中所用的防污底系统的容器或包装上的产品标识与申请书所述系统的一致性；

(4) 确认防污底系统涂装过程符合施工程序，包括清除原涂层（如适用）

2.3.2 如验船师对 2.3.1 所述项目存在疑问时，为验证符合性，可在防污底漆应用前、或应用期间或应用后进行取样和检测。取样方法见本指南附件 1。任何取样和检测不应影响防污底系统的完整性、结构或效用。

## 2.4 现有船舶初次检验

2.4.1 现有船舶的不符合规定要求的防污底系统应清除，并予以确认。应应用符合规定要求的防污底系统，并按本章 2.3 条要求进行检验。

2.4.2 如果采用封闭涂层，则应进行验证并确认实际应用于船舶的封闭涂层名称、类型和颜色与检验申请所述的一致性，并确认原防污底系统已完全被封闭涂层覆盖，本章 2.3 条有关要求也适用于本条所述情况。

2.4.3 如果申请方申请检验时声明船舶原防污底系统不含有有机锡化合物，则该防污底系统应通过如下一种或几种验证方式，确认其与规定要求的符合性：

- (1) 取样和/或测试，如适用，可按本指南附件 1 进行。
- (2) 可信的文件资料，包括：
  - ① 材料安全数据表（MSDSs）或类似文件，
  - ② 防污底系统制造厂的符合声明，或；
  - ③ 船厂和/或防污底系统制造厂出具的采购发票。

## 2.5 附加检验

2.5.1 对下列任一情况应进行附加检验：

- (1) 船舶防污底系统全部更换和替代时；
- (2) 船舶防污底系统修理范围约 25%或以上时；
- (3) 影响船舶防污底系统的重大改装时，如新增加船体中段。

2.5.2 涉及 2.5.1 (1) 和 (2) 的附加检验应按 2.4 要求执行。

2.5.3 涉及 2.5.1 (3) 重大改装部分的附加检验，应按 2.3 条要求执行。

## 第3章 法定证书

### 3.1 证书签发和签署

3.1.1 CCS经船旗国主管机关授权，对按本指南进行初次检验并确认符合AFS公约要求的船舶签发《国际防污底系统证书》或《防污底系统符合证明》以及《防污底系统记录》。

3.1.2 船舶经附加检验合格后，应签发《防污底系统记录签署页》，注明改变或更换所用防污底系统的细节。但如果船舶原防污底系统采用封闭涂层方法、现予以彻底清除后应用新的满足规定要求的防污底系统的，则应重新签发《国际防污底系统证书》或《防污底系统符合证明》以及《防污底系统记录》。

3.1.3 船舶原持有《国际防污底系统证书》或《防污底系统符合证明》，经CCS完成换旗检验和/或初次入级检验后，应重新签发《国际防污底系统证书》或《防污底系统符合证明》以及《防污底系统记录》。

### 3.2 证书失效和恢复

3.2.1 当船舶防污底系统改变或更换、25%及以上的防污底系统的修理和重大改装，未进行附加检验时，《国际防污底系统证书》或《防污底系统符合证明》和《防污底系统记录》将自动失效。

3.2.2 证书失效的船舶，申请证书恢复的检验按2.4.3条要求执行。



# 附件1 防污底系统取样和分析方法

## 1 目的

1.1 本指南旨在规定船舶防污底系统取样和分析方法，以证实其符合规定要求。

1.2 本指南所述方法1适用于除硅基防污底系统以外的船舶防污底系统。

## 2 定义

2.1 “极限值（threshold value）”系指需分析的化学品浓度极限，低于该极限值可以假定符合防污底公约的相关规定。

2.2 “容许范围”系指加到极限值的数值范围。由于误差的原因，可接受超过极限值的合理浓度范围，该范围不影响《2001年国际控制船舶有害防污底系统公约》符合性的规定。

## 3 防护与安全措施

3.1 从事取样操作的人员应获得并阅读溶剂或油漆材料安全数据单（MSDS），并采取适当的保护措施，如戴丁腈橡胶的长筒手套。

3.2 应为取样人员提供如下安全措施：

- （1）安全到达船壳的通道，如脚手架或平台、吊蓝、升降机、舷梯；
- （2）防止高空坠落措施，如扶手、攀登索具，安全带；
- （3）救生衣。

3.3 通往船舶的通道应确保安全措施。脚手架搭建应牢固，如果升降机或船坞操作架兼用作通道，则也应搭建和维护得当。应该对检查员到码头区域建立记录制度，最好有人陪同。如果使用升降机，则在升降机内应系好安全绳索。

## 4 取样一般要求

4.1 用于检验发证目的的取样，可从产品容器内的湿油漆中采取，也可从船壳上干油漆层上采取。

4.2 湿油漆样品取样应遵循以下要求：

- （1）应从新开启的容器中获取，并在取样前充分搅拌均匀；
- （2）所使用的取样设备应清洁干净；
- （3）液体油漆样品应存放在合适的密封包装材料内，该材料不会与样品起反应，也不会污染样品；
- （4）对多种成分的涂层（如需要在使用前现场调和几种成分的油漆），应对每种成分进行取样，同时记录所要求的混合比例；
- （5）当从容器中取出湿样品时，应对其详细情况做出记录，如国际防污底系统证书中所要求的详情和产品的批号。

4.3 从船壳上直接取样时，应遵循以下要求：

- (1) 不影响防污底系统的完整性或其效用；
- (2) 应避免在有明显受损的防污底涂层处或在船舶平底龙骨墩区域取样。也应避免在受损防污底系统区域附近或下方取样；
- (3) 当船壳的取样点选定之后，在防污底系统取样之前，应用水和海绵/布去除取样点的所有积垢，以防止样品受污染。如果在干坞内取样，则尽可能先对船壳进行水冲洗；
- (4) 执行取样的人员应经适当培训，熟悉取样程序和方法；
- (5) 取样方法应考虑船舶所用防污底系统的类型。

## 5 样品数量

5.1 每个试样都应备份，以供有争议时使用。对于干油漆样品，应在船壳的每个取样点取3个样品，且3个样品的取样位置之间应尽可能靠近，至少不超过10cm，但也不应重叠。

5.2 如果船壳有一种以上的防污底系统，且可供取样，则应对每一系统进行取样，取样点的数量应反映船壳的代表区域。

## 6 取样程序记录单

6.1 取样和分析结果应完整记录。方法1的记录见附件1的样本格式，方法2的记录见附件2的样本格式。

## 7 分析

7.1 防污底系统分析应由经CCS认可的实验室进行，并符合ISO 17025标准。

7.2 对有机锡而言，分析结果所用单位(unit)为每千克干油漆所含锡(Sn)的毫克数(mg/kg)。

## 8 取样方法1

### 8.1 船壳取样设备和材料

8.1.1 取样设备应设计成只能去除表层油漆，而使任何底漆（或密封层底漆等）保持完好无损。因此，可使用偏心旋转式的移动盘，用类似石英或玻璃纤维织品的磨料覆盖。这种磨料使用时必须同时作为所取油漆的支承材料。例如，聚乙烯磨盘，玻璃纤维通过圆环装在该磨盘上，磨盘在离心旋转轴上转动。

8.1.2 该设备应符合下列要求：

- (1) 该设备可由任何固定的电源供应，必须进行独立工作；
- (2) 作业中，在划定的油漆取样区域内，作用力必须持续稳定；
- (3) 磨料必须与化学溶剂及酸不起反应，且不能含有超过痕量的锡或锡化合物；
- (4) 该设备在常规作业后取下的油漆的量必须使每个样品超过20mg。

### 8.2 船壳取样程序

- 8.2.1 应对玻璃纤维衬垫称重。其重量至少精确到1mg。应对每个样品记录玻璃纤维衬垫的重量。
- 8.2.2 织物在取样前应用异丙醇（每个样品用0.8ml异丙醇）彻底沾湿。
- 8.2.3 当船壳的取样点选定之后，在取样之前，所有积垢均应用水和海绵/布予以去除。如果取样在干坞内进行，应尽可能先对船壳进行水冲洗。
- 8.2.4 随后，把取样设备紧靠在被取样处的表面约5 s，然后打开取样设备（见图1）的电源。
- 8.2.5 取样设备电源打开后，紧贴船舶表面转动玻璃纤维织物衬垫以取下油漆。
- 8.2.6 取样设备作用于在船壳表面一段时间，至少由衬垫取下20mg的油漆。按常规，如果取样后衬垫颜色与船壳涂层的颜色相配，则表明样品量足够。
- 8.2.7 每个样品应取三份试样。其中二份应标上试样A和试样B，第三份试样应作贮藏/备份用。三份试样的取样位置应符合上述1.5.1的规定。
- 8.2.8 取样结束后，玻璃纤维织物衬垫应晾干并重新称重。
- 8.2.9 样品应存放在合适的密封包装材料内。该材料不会与样品起反应，也不会污染样品。



图 A: 取样设备的横截面图

图中标明A点和B点贴在防污底层表面。由玻璃纤维织物覆盖的聚乙烯磨盘在表面 $2r$  ( $r=1.0\text{cm}$ ) 的幅度内转动。

具体数据:	
作用于油漆表面的力:	25N(牛顿)
磨盘有效直径:	50 mm
旋转频率:	6 转/秒
使用溶剂:	异丙醇(每个样品 0.8ml)

### 8.3 分析程序

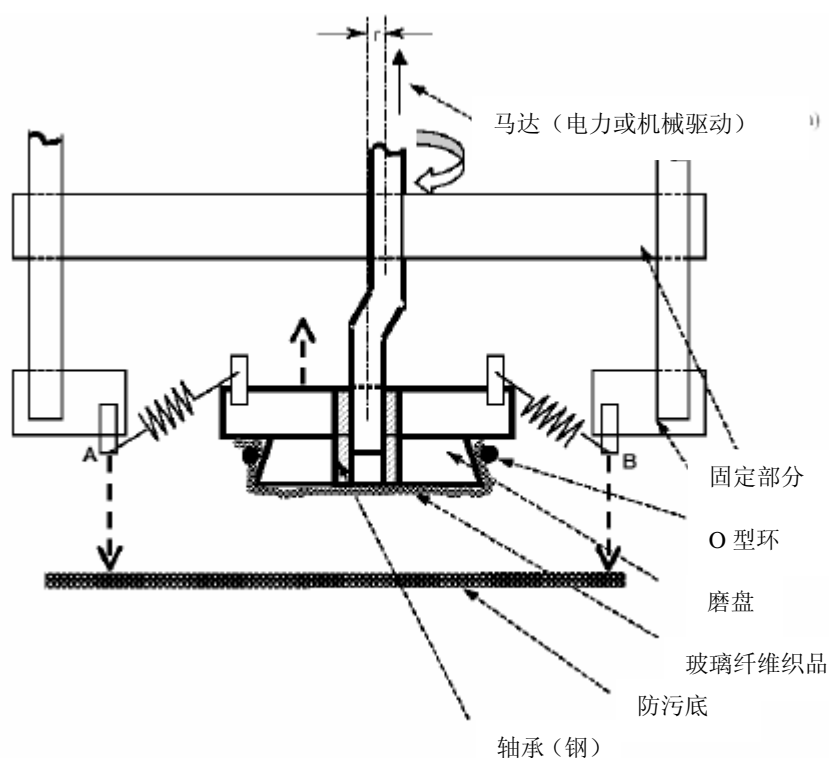
8.3.1 对有机锡防污底系统的识别，采用两步分析方法。第一步：分析试样A中的锡总含量。第二步：测量特定的有机锡化合物。只有在试样A的分析结果不符合规定的情况下，才进行第二步的分析。

8.3.2 如果试样A材料用王水予以溶解，则应用感应耦合等离子体/质谱法（ICP/MS），对每公斤干油漆中锡的总量或每个样品中的锡总量进行分析。进行锡分析的任何其它科学认可的程序（诸如AAS，XRF和ICP - OES）都可接受。

8.3.3 如果试样A结果不符合标准，则应进行第二步分析：对试样B按照以下程序进行分析，对特定有机锡予以标明和量化：

- (1) 在超声浴器中用声波处理的溶剂萃取法；
  - (2) 溴化乙基镁的衍生；
  - (3) 提取物清洁；
  - (4) 用高分辩气相色谱法/质谱分光光度测定法(GC/MS)进行分析；
  - (5) 用三丙锡作为量化标准。
- 8.3.4 对有机锡化合物的识别和量化的其它等效可靠的方法也可以被采用。

### 8.4 分析方法的极限值和容许范围

8.4.1 本方法的极限值是“每千克干油漆含 2500mg 锡（sn）”。

8.4.2 容许范围是在极限值的基础上上浮 20%，即每千克干油漆中允许增加 500mg 锡。

8.4.3 如果有机锡化合物不具有杀生物作用，可允许少量起化学催化剂作用的有机锡化合物存在。作为催化剂的有机锡化合物在每公斤干油漆中的锡总含量不应超过 2500mg。

### 8.5 符合性验证程序

8.5.1 可根据下述图 2 用二个步骤的程序执行符合性分析验证。

步骤 1



图 2 表明二个步骤分析程序的流程图

8.5.2 当步骤1中试样A的分析结果符合下列要求,可判定符合规定要求(除另有特别规定外),则不需要进行步骤2:

(1) 试验结果显示,每千克干油漆中锡的总含量超过2,500mg的试样的数量不超过试样总数的25%;且

(2) 所有试样中,没有一个显示锡总量的浓度高于极限值和容许值之和,即,没有样品的锡总量浓度超过3,000mg Sn/公斤干油漆。

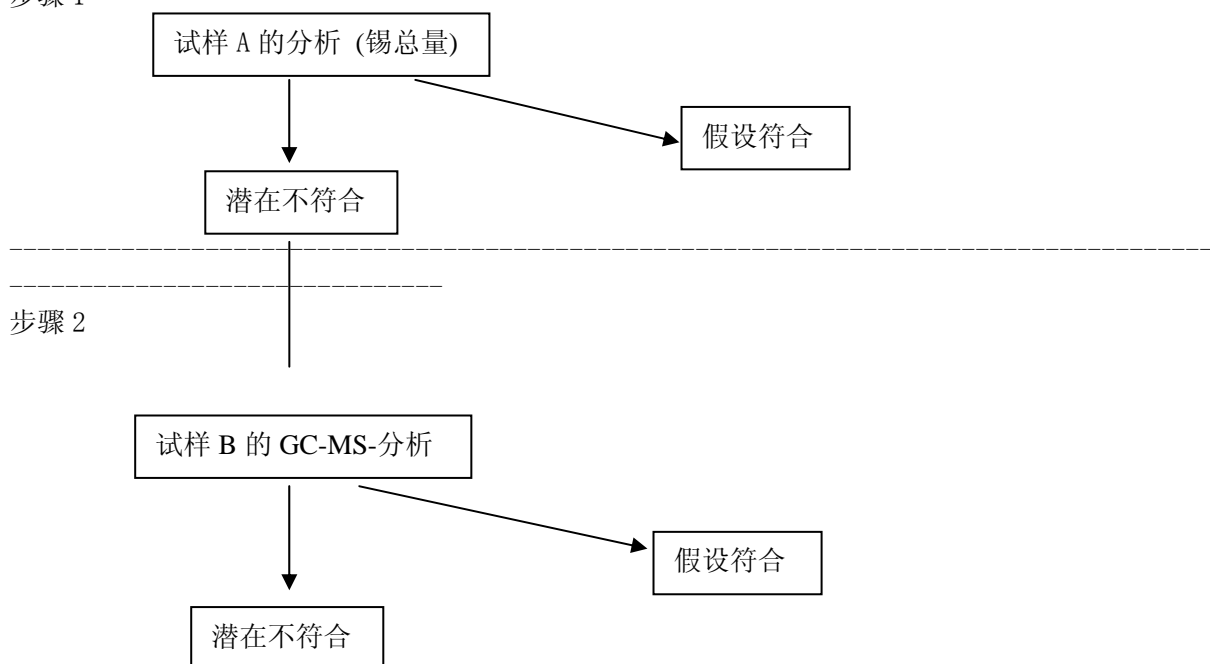
8.5.3 如果试样A的结果不符合8.5.2的规定,则应对试样B按照2.3.3予以分析。

8.5.4 当步骤2中试样B的分析结果同时符合8.5.2的要求时,则判定符合规定要求(除另有特别规定外)。如果不符合8.5.2的要求,则表明不符合规定要求。该结果意味着在防污底系统中存在作为一种生物杀伤剂的有机锡化合物。

## 9 取样方法2

### 9.1 取样设备和材料

9.1.1 用砂纸在防污底系统表面进行摩擦取样。砂纸被糊在直径约10毫米的磨盘上。用磨盘摩擦防污底系统的表面,从砂纸上收集几毫克的样品。

9.1.2 在防污底系统表面不到几微米厚的薄薄区域进行摩擦,以避免影响作为密封涂层的底层涂料。

9.1.3 取样设备包括一个电动马达、二(或三)个旋转轴,磨盘就依附在每一轴上,一个供电的蓄电池。磨盘被弹簧按贴在船壳表面。磨盘逆时针方向旋转,而轴围绕设备中心以顺时针方向旋转。如图3所示。



图3 取样设备示意图

9.1.4 取样点应选择在防污底系统在50cm×50cm或更大的区域内是完整的地方,在每个取样点应采集三组或更多样品(如需要),并至少应获得六个试样。

9.1.5 用手把该设备按压在取样处船壳上。打开电动马达,让设备在油漆表面滑动,轻轻刮下油漆屑,收集好砂纸上屑样之后,把磨盘从设备上取下放进惰性容器中。

9.1.6 取样通常应该用取样设备进行,但如果取样点难以接近,也可用手持磨盘收集样品。

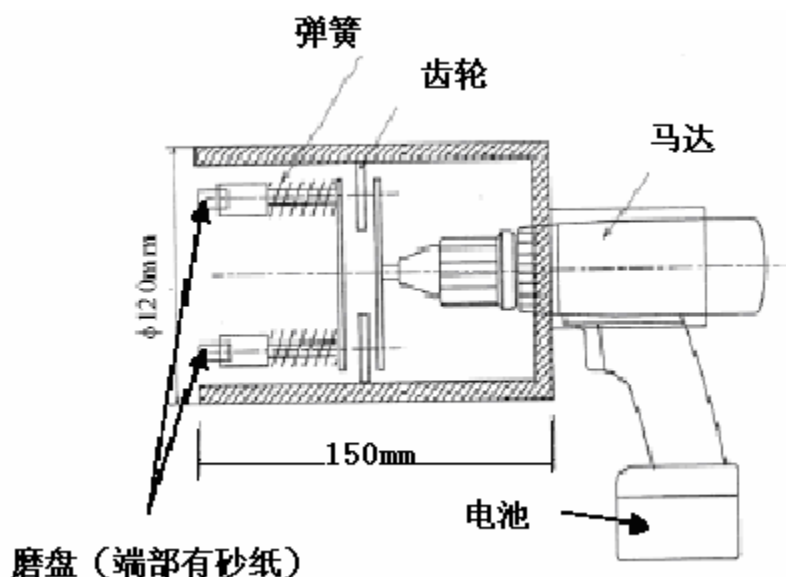
### 9.2 第一阶段分析

9.2.1 第一步分析可在检验现场进行,如干船坞和海港。为了完成现场分析,可用X射线荧光分析(XRF)法检测锡的总含量。

9.2.2 在几种 XRF 仪器类型中,一种紧凑型的、能进行无液氮操作的带有硅漂移探测仪的能量分散光谱仪 (SDD),被优先用于现场分析系统。如果在实验室进行分析,则也可使用波长分散系统或固态探测仪。

9.2.3 验船师可利用锡分析软件检测试样中的锡总含量。若使用软件进行分析,事先要有一个与锡含量有关的 X 射线强度特征的校准曲线,特别是锡含量在 0.1 到 0.5% 的范围内的校准曲线。

9.2.4 当 XRF 仪器预热后以及计算机启动完毕,将一个试样置于仪器的样品台上。可用定制软件进行分析。一个试样的单批分析一般需要 5 分钟,其结果在显示屏上自动显示。

9.2.5 由于 XRF 分析不会影响试样性能,采集的所有试样(如 6 到 9 个试样),包括那些用于第二次分析和储藏的试样,都能用于这种分析。

#### 9.2.6 第一阶段分析的结果说明

(1) 根据上述程序,每个取样点上获得的试样(6 或 9 个)都能得到 XRF 数据。去掉数据中最高值和最低值,取其它数据值做平均获得该取样点的锡的含量。

(2) 当样品中的锡含量(平均值)不超过极限值(每千克中含 2,500mg)和容许范围(每千克中 500mg)之和时,可判定符合规定要求(除另有特别规定外)。

(3) 当来自不同取样点的一个或一个以上样品平均值不符合上述标准,应将这些样品送到实验室进行第二阶段分析。

### 9.3 第二阶段分析

9.3.1 由于第二阶段分析提供样品的最终和确切结果,其方法应由专家依据科学证据予以彻底审核。

9.3.2 收集的油漆试样取自砂纸,用精确到 0.1mg 的电子秤测得其总质量。试样由氢氧化钠含水溶液水解,由有机溶剂萃取,然后由丙基溴化镁派生出来。把提取物弄干净之后,用高分辨率的气相色谱法/质谱分光光度测定法(GC/MS)进行分析。对于定量分析,应增加四丁基锡 d36 作为内标物。

9.3.3 这些分析提供了化学种类及其含量的数据。有机锡含量以每千克干油漆中锡的质量(单位取 mg)表示。

### 9.4 符合性验证程序

9.4.1 当第二阶段分析结果同时符合下列要求时,则可判定为符合规定要求(除另有特别规定外):

(1) 试验结果显示,每公斤干油漆中锡的总含量超过 2,500mg 的试样的数量不超过总数的 25%;  
且

(2) 所有试样中,没有一个显示锡总量的浓度高于极限值和容许范围之和,即,没有样品的锡总量浓度超过 3,000mg Sn/公斤干油漆。

9.4.2 当结果不符合上述 3.4.1 中标准时,就意味着在防污底系统中存在有机锡化合物,其在一定程度上起生物杀伤剂作用。

## 附录 1 适用方法 1 的记录单格式

## 在船壳防污底系统中起杀生物剂作用的有机锡取样程序记录单

记录单： 船舶防污底系统简单取样 - 有机锡 -				记录编号：			
A 部分：船舶信息							
国家		2 港口名称		3 日期			
4 取样理由： <input type="checkbox"/> 检验和发证 <input type="checkbox"/> 其它							
5 公司详情：				6 检查员详情：			
1 船名；				1 姓名：			
2 船舶编号或呼号：				2 意见：			
3 船籍港：							
4 总吨位：							
5 IMO 编号：							
B 部分： 取样							
1 取样时间：							
2 取样位置描述（肋骨号和自水线距离）：							
3 取样数量（每个样品取三份）：							
4 取样前对取样点拍照？ <input type="checkbox"/> 是 <input type="checkbox"/> 否							
5 完成取样过程的时间：							
6 关于取样程序的补充意见：							
C 部分：分析和结果							
1 步骤 1 含锡总量分析： 公司名称： 责任分析员： 日期：							
2 试样 A 的结果：				所分析的试样 A 总数：			
No.	mg Sn/kg	No.	mg Sn/kg	No.	mg Sn/kg	No.	mg Sn/kg
1		5		9		13	
2		6		10		14	
3		7		11		15	
4		8		12		16	
超过 2,500 mg/kg 试样数量：							
1 个或 1 个以上的试样超过 3,000 mg/kg： 是 <input type="checkbox"/> 否 <input type="checkbox"/>							
结论： 要求步骤 2 <input type="checkbox"/> 符合，没必要进一步分析 <input type="checkbox"/>							





## 附录 2 适用方法 2 的记录单格式

## 船壳防污底系统取样和分析记录单 - 有机锡化合物

		记录编号	
A 部分：船舶信息			
1	国家	2	位置
3	日期		
4	检验/检查理由 <input type="checkbox"/> 检验和发证 <input type="checkbox"/> 其它		
5	船舶概况		
	5.1 船名		
	5.2 船舶编号和呼号		
	5.3 总吨位	5.4 建造年份	
	5.5 船东或船舶营运人		
	5.6 船旗国	5.7 船级	
	5.8 AFS 证书授权		
	5.9 签发日期		
	5.10 最后签署日期		
	5.11 IMO 编号		
	5.12 船长姓名		
	5.13 防污底系统产品名称		
	5.14 制造商名称		
	5.15 使用船厂名称		
	5.16 意见		
6	验船师概况		
	6.1 姓名		
	6.2 意见		

				记录编号		
B 部分:取样和步骤 1 分析(X 射线荧光分析)						
日期				仪器 I. D.		
样品/位置	试样 I. D.	取样磨盘	锡含量 (mg/kg)	最高	最低	平均
A	A1	<input type="checkbox"/> 研磨砂		<input type="checkbox"/>	<input type="checkbox"/>	平均  _____ mg/kg <input type="checkbox"/> >2, 500mg/kg <input type="checkbox"/> >3, 000mg/kg
	A2	<input type="checkbox"/> 金属		<input type="checkbox"/>	<input type="checkbox"/>	
	A3	<input type="checkbox"/> 其它		<input type="checkbox"/>	<input type="checkbox"/>	
	A4	<input type="checkbox"/> 研磨砂		<input type="checkbox"/>	<input type="checkbox"/>	
	A5	<input type="checkbox"/> 金属		<input type="checkbox"/>	<input type="checkbox"/>	
	A6	<input type="checkbox"/> 其它		<input type="checkbox"/>	<input type="checkbox"/>	
	A7	<input type="checkbox"/> 研磨砂		<input type="checkbox"/>	<input type="checkbox"/>	
	A8	<input type="checkbox"/> 金属		<input type="checkbox"/>	<input type="checkbox"/>	
	A9	<input type="checkbox"/> 其它		<input type="checkbox"/>	<input type="checkbox"/>	
B	B1	<input type="checkbox"/> 研磨砂		<input type="checkbox"/>	<input type="checkbox"/>	平均  _____ mg/kg <input type="checkbox"/> >2, 500mg/kg <input type="checkbox"/> >3, 000mg/kg
	B2	<input type="checkbox"/> 金属		<input type="checkbox"/>	<input type="checkbox"/>	
	B3	<input type="checkbox"/> 其它		<input type="checkbox"/>	<input type="checkbox"/>	
	B4	<input type="checkbox"/> 研磨砂		<input type="checkbox"/>	<input type="checkbox"/>	
	B5	<input type="checkbox"/> 金属		<input type="checkbox"/>	<input type="checkbox"/>	
	B6	<input type="checkbox"/> 其它		<input type="checkbox"/>	<input type="checkbox"/>	
	B7	<input type="checkbox"/> 研磨砂		<input type="checkbox"/>	<input type="checkbox"/>	
	B8	<input type="checkbox"/> 金属		<input type="checkbox"/>	<input type="checkbox"/>	
	B9	<input type="checkbox"/> 其它		<input type="checkbox"/>	<input type="checkbox"/>	
C	C1	<input type="checkbox"/> 研磨砂		<input type="checkbox"/>	<input type="checkbox"/>	平均  _____ mg/kg <input type="checkbox"/> >2, 500mg/kg <input type="checkbox"/> >3, 000mg/kg
	C2	<input type="checkbox"/> 金属		<input type="checkbox"/>	<input type="checkbox"/>	
	C3	<input type="checkbox"/> 其它		<input type="checkbox"/>	<input type="checkbox"/>	
	C4	<input type="checkbox"/> 研磨砂		<input type="checkbox"/>	<input type="checkbox"/>	
	C5	<input type="checkbox"/> 金属		<input type="checkbox"/>	<input type="checkbox"/>	
	C6	<input type="checkbox"/> 其它		<input type="checkbox"/>	<input type="checkbox"/>	
	C7	<input type="checkbox"/> 研磨砂		<input type="checkbox"/>	<input type="checkbox"/>	
	C8	<input type="checkbox"/> 金属		<input type="checkbox"/>	<input type="checkbox"/>	
	C9	<input type="checkbox"/> 其它		<input type="checkbox"/>	<input type="checkbox"/>	
D	D1	<input type="checkbox"/> 研磨砂		<input type="checkbox"/>	<input type="checkbox"/>	平均  _____ mg/kg <input type="checkbox"/> >2, 500mg/kg <input type="checkbox"/> >3, 000mg/kg
	D2	<input type="checkbox"/> 金属		<input type="checkbox"/>	<input type="checkbox"/>	
	D3	<input type="checkbox"/> 其它		<input type="checkbox"/>	<input type="checkbox"/>	
	D4	<input type="checkbox"/> 研磨砂		<input type="checkbox"/>	<input type="checkbox"/>	
	D5	<input type="checkbox"/> 金属		<input type="checkbox"/>	<input type="checkbox"/>	
	D6	<input type="checkbox"/> 其它		<input type="checkbox"/>	<input type="checkbox"/>	
	D7	<input type="checkbox"/> 研磨砂		<input type="checkbox"/>	<input type="checkbox"/>	
	D8	<input type="checkbox"/> 金属		<input type="checkbox"/>	<input type="checkbox"/>	
	D9	<input type="checkbox"/> 其它		<input type="checkbox"/>	<input type="checkbox"/>	
<input type="checkbox"/> 要求步骤 II				<input type="checkbox"/> ____ 样品中 ____ 超过 2, 500mg/kg		<input type="checkbox"/> 符合
<input type="checkbox"/> ____ 样品 超过 3, 000mg/kg						
取样员			分析员			
签字			签字			

				记录编号
C 部分：步骤 II 分析（气相色谱-质谱分析法）				
日期				
仪器 I. D.				
对方法的意见				
样品 I. D.	所用试样	锡 含 量 (XRF 分 析 ) (mg/kg)	锡含量(以有机锡含 量表示) (mg/kg)	符合
A				<input type="checkbox"/> >2, 500mg/kg <input type="checkbox"/> >3, 000mg/kg
B				<input type="checkbox"/> >2, 500mg/kg <input type="checkbox"/> >3, 000mg/kg
C				<input type="checkbox"/> >2, 500mg/kg <input type="checkbox"/> >3, 000mg/kg
D				<input type="checkbox"/> >2, 500mg/kg <input type="checkbox"/> >3, 000mg/kg
4 结果 <input type="checkbox"/> 不符合 _____ 样品中 _____ 每公斤干油漆超过 2, 500mg (Sn) _____ 样品每公斤干油漆超过 3, 000mg (Sn) <input type="checkbox"/> 符合				
5 补充意见				
6 实验室名称				
7 分析员			8 签字	

D 部分：最后结论	
1 结论 <input type="checkbox"/> 防污底系统符合 2001 年 AFS 公约. <input type="checkbox"/> 防污底系统不符合 2001 年 AFS 公约.	
2 其它意见	
3 经授权的验船师 3.1 姓名 _____ 3.2 日期 _____ 3.3 签字 _____ (中国船级社印章)	